PSICOSANITARIA

ASOCIACIÓN NACIONAL DE PSICOLOGÍA SANITARIA

ACTUACIONES GENERAL

Resumen de actuaciones de la Asociación PsicoSanitaria desde enero a julio 2020.

PÁGINA 2

ESPECIAL COVID

¿Cuál era la situación de la psicología sanitaria antes? ¿Qué consecuencias ha tenido en la salud mental ?

PÁGINA 10

ACTUACIONES COVID-19

Acciones de la asociación durante la crisis de la Covid-19

PÁGINA 12

PAG 4 | III JORNADAS PGS "PSICOTERAPIAS"

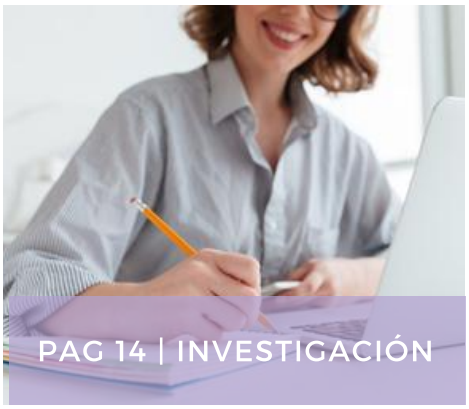

PAG 14 | INVESTIGACIÓN

PAG 6 | REPORTAJE "EL FUTURO INCIERTO DE LA PSICOLOGÍA"

PAG 15 | ZONA SOCIOS

ACTUACIONES DE PSICOSANITARIA DESDE ENERO HASTA JULIO 2020

FEBRERO

III JORNADAS DE PSICOLOGÍA GENERAL SANITARIA "PSICOTERAPIAS"

Jorndas PGS

- Ponentes muy diferentes que trabajaban desde orientaciones muy distintas. Más información en la ***página 4.***
- Hemos realizado los cambios que se nos sugirieron en las II Jornadas PGS
- Hemos ofrecido un precio reduc ido a nuestros soci@s y simpatizantes

ASAMBLEA ORDINARIA

Acuerdos

- Fijación de la cuota de asociado/a:
  - 24€/año para socios, socias y simpatizantes de las Asociación.
  - Cuota reducida (18€/año) para aquellos asociados/as que sean estudiantes o desempleados/as.

Debido a la situación de la Covid-19, la Junta Directiva decidió aplazar la puesta en vigor del pago de esta cuota de asociado hasta nuevo aviso

MARZO

COMUNICADO

Comunicado de PSICOSANITARIA y ACPGS ante la situación de emergencia sanitaria provocada por la COVID-19

- Más información en ***página 12.***

ABRIL

COMUNICADO

Comunicado sobre la situacion SARS-CoV-2 y su impacto psicológico

- Desde PsicoSanitaria coordinamos un comunicado junto con distintas entidades afines a la Psicología Sanitaria un comunicado en el que se pedía la inclusión de PGS en el SNS para paliar las consecuencias psicológicas de la pandemia causada por la Covid-19.
- Más información en ***página 12.***

MAYO

COMUNICADO

Documento de consenso de las organizaciones de la Psicología vinculadas al ámbito sanitario sobre los efectos que ha tenido la pandemia de la Covid-19 en España

- Colaboración con el Consejo General de la Psicología y 21 asociaciones vinculadas con la Psicología Sanitaria. Todo un hecho histórico para la Psicología.
- Más información en ***página 13.***

JUNIO

LISTADO DE UNIVERSIDADES

Listado de universidades que imparten el MPGS 2020/21

- Puedes consultarlo en el siguiente enlace.

JULIO

INVESTIGACIÓN

Investigación sobre la inserción laboral de los Psicólogos Generales Sanitarios

- Más información en ***página 14.***

REUNIÓN

Reunión con el Colegio de la Psicología de Madrid

- Reunión con el Decano del Colegio de la Psicología de Madrid, Fernando Chacón, y con la Coordinadora de la Sección de Psicología Clínica y de la Salud, Mercedes Bermejo.

III JORNADAS DE PSICOLOGÍA GENERAL SANITARIA: "PSICOTERAPIAS"

EN UNA ENCUESTA A LOS ASISTENTES (ESCALA DEL 1 A 5)
UN **85%** VALORÓ EN **GENERAL** LAS JORNADAS CON UN 4 O MÁS
UN **85%** VALORÓ QUE LA **UTILIDAD** DEL CONTENIDO CON UN 4 O MÁS
UN **82%** VALORÓ LA **ORGANIZACIÓN** CON UN 4 O MÁS

"SE HA DESPRENDIDO BUENA PROFESIONALIDAD Y COMPAÑERISMO POR PARTE DE LOS PONENTES"

"ME HA GUSTADO PODER VER A DIFERENTES PROFESIONALES Y QUE HAYA EXISTIDO UNA HETEROGENEIDAD EN LAS TÉCNICAS EXPLICADAS"

"DIFERENTES TÉCNICAS, MODOS DE ACTUACIÓN Y DESEMPEÑO LABORAL"

"LA PROFESIONALIDAD DE LOS PONENTES Y SU GRAN CAPACIDAD PARA TRANSMITIR NO SÓLO LA ESENCIA DE SU VERTIENTE PERO TAMBIÉN LA BELLEZA DE CADA UNA DE ELLAS"

"ESCUCHAR A PROFESIONALES DE DISTINTAS PSICOTERAPIAS ME HA PERMITIDO CONOCER DE PRIMERA MANO EL FUNCIONAMIENTO DE ESTAS Y ABRIRME LAS MIRAS PROFESIONALES"

"LA ATENCIÓN Y AYUDA DE LAS ORGANIZADORAS"

"CREO QUE LA PONENCIA ACERCA DE LA REGULACIÓN FUE MUY IMPORTANTE, TANTO PARA PROFESIONALES COMO ESTUDIANTES"

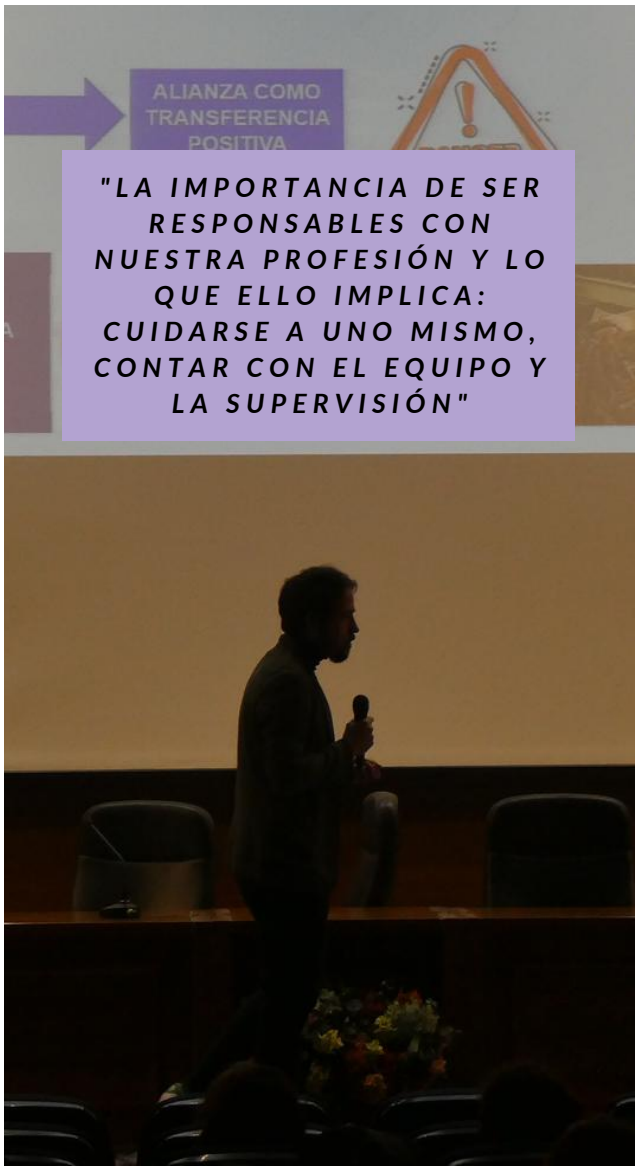

"LA IMPORTANCIA DE SER RESPONSABLES CON NUESTRA PROFESIÓN Y LO QUE ELLO IMPLICA: CUIDARSE A UNO MISMO, CONTAR CON EL EQUIPO Y LA SUPERVISIÓN"

REPORTAJE: EL FUTURO INCIERTO PARA LA PSICOLOGÍA

La realidad a la que se enfrentan los psicólogos autónomos

Tanto el Gobierno como algunas Comunidades Autónomas han ofrecido ayudas a los autónomos más afectados a nivel económico por la pandemia.

Hay varias ayudas, pero las más reclamada es la de la prestación extraordinaria por cese de actividad del Gobierno, publicada en el Real Decreto 8/2020 de 18 de marzo. La ayuda por cese de actividad se concede a aquellos casos en que el trabajador se ha visto obligado a cerrar como consecuencia directa de la declaración del estado de alarma, lo cual queda recogido Real Decreto 463/2020 del 14 de marzo, o acreditar haber reducido la facturación en el mes anterior al menos un 75%.

> ***La ayuda por cese de actividad es un tema complicado, algunas las conceden pero otras con el mismo tipo de trabajo, las rechazan***

Casi un millón de autónomos recibieron una cuantía del 70% de la base reguladora, es decir, un mínimo de 661,08 euros en el caso de aquellos que cotizan por la base mínima.

Ni siquiera los propios autónomos tienen claro cómo será el futuro de las ayudas ya que no tienen toda la información necesaria, Sandra cuenta cómo cree que se desarrollará:

"*Son 661,08 euros por cada mes que estemos en el estado de alarma. He recibido una ayuda que iría desde mediados de marzo hasta mediados de abril e imagino que recibiré otra desde mediados de abril hasta mediados de mayo. Se supone que volveré a recibir la misma cantidad otra vez. Creo que es solo eso porque al final todavía no sé si nos van a reingresar el dinero de los cuota*".

“

***Intenté hacer los trámites del Programa Impulsa, pero no llegué a tiempo porque no tuve claro cuáles eran los papeles a enviar*, informa Carlos**

Los psicólogos autónomos también cuentan con otros dos programas que no tienen ningún vínculo con el Gobierno, ya que están desarrollados por la Comunidad de Madrid, estos son los Programa IMPULSA y CONTINÚA recogidos en los Boletines Oficiales de la Comunidad de Madrid.

El proceso para conseguir las ayudas ha resultado bastante complicado para muchos de los autónomos, *“He tenido que hablar varias veces con mi gestor para entender los requisitos y cómo habría que proceder”* dice Alejandro.

"*La ayuda del Gobierno la pedí a través de FREMAP, y la verdad que el proceso fue mucho más sencillo, aunque al principio sí tuve mucha incertidumbre y confusión porque ninguna persona con la que hablaba tenía claro qué había que enviar*"- asegura Carlos.

Para muchos otros fue todo lo contrario: “*La del gobierno ha sido muy sencilla. Según entrabas en la página de la mutua colaboradora con la seguridad social que yo tengo te salían las instrucciones y la documentación. En un momento lo rellené y ha sido súper fácil.”* dice Sandra, pero sin duda todos tienen en común la facilidad de rellenar la ayuda del gobierno comparada con la dificultad de las demás ayudas como los programas IMPULSA o CONTINÚA.

Los psicólogos consideran que el Gobierno tendría que adoptar otras medidas

Muchos psicólogos autónomos han tenido que modificar su rutina de trabajo para adaptarse a esta situación, pero no saben si van a poder seguir así.

“Trabajando online ganas una cuarta parte de lo que solías ganar antes.” sentencia Alejandro mostrando su preocupación por la pandemia.

Algunos incluso creen que estas ayudas no son suficientes para vivir. Sandra nos cuenta su situación personal: *“A mí me ha servido pero por mi situación. Creo que una persona que necesita mantenerse ese mes, me refiero a pagar el alquiler, las facturas, la comida... incluso otros gastos, porque si eres autónomo tal vez tengas tu propio negocio... Me parece que en ese caso no es suficiente cantidad”*

Algunos de los trabajadores por cuenta propia, culpan al Gobierno. Este es el caso de Fernando:

"Las ayudas son insuficientes, no es nuestra responsabilidad, y como desastre, se tendría que tener un fondo para estas cuestiones".

Consideran que el gobierno debería actuar de otra manera y también que deberían ajustar la tarifa a la base reguladora que cobra cada autónomo.

"*La tarifa debe ser equitativa a lo que ganes o no pagar si ganas muy poco. Debería haber más ayudas para montar un negocio, créditos, moratorias de pago, espacios comunes, etc. Por ejemplo, es mucho más fácil ser autónomo en otros países con más beneficios económicos al montar negocios*". - informa Alejandro.

Otros como Cristina piden una *"exención de cuotas a la seguridad social durante los meses del estado de alarma"* también creen que *"debería haber una prestación básica universal para todos los ciudadanos, a la que se acceda de forma directa como se está haciendo en otros países"* pero en lo que están de acuerdo es que la situación se está regulando mejor en otros países.

La mayoría de los psicólogos autónomos se preocupan por la incertidumbre, no saben exactamente cómo serán las ayudas en los siguientes meses e incluso, cuánto durarán.

No consiguen adaptar su trabajo de forma online

También se preocupan por su trabajo, por suerte muchos han logrado adaptar sus trabajos de una forma no presencial. Pero la disminución de pacientes les preocupa.

"Actualmente solo mantengo tres pacientes online de veinte que podía tener en una semana. Creo que la población no está familiarizada con la terapia online, creen que no es tan eficaz como la presencial. Así mismo creo que las personas desde su casa no cuentan con la misma privacidad, ni pueden tener los medios para poder realizar una adecuada terapia online, así como una buena conexión a internet. También mencionar que la población con la que trabajo es fundamentalmente infantil, con los cuales no considero viable hacer una terapia vía online" nos informa Carlos.

Otros no pueden seguir trabajando porque el trabajo que realizaban *"no se puede hacer de forma online"* según nos cuenta Sandra. Y muchos psicólogos autónomos no pueden elegir qué hacer con su trabajo.

"En los primeros días, la dueña de la clínica donde trabajo ofreció la posibilidad de teletrabajar, dando pautas a las familias para sobrellevar la cuarentena y algunas sesiones online. Pero actualmente la dueña de la clínica ha tomado la decisión de paralizar toda la actividad", informa Cristina.

Están pasando una época de incertidumbre, ya que el gran problema de su profesión es que los demás no lo ven como algo importante ni principal, no valoran la psicología. Muchos creen que debido a la falta de empleo y a la situación lo primero que los ciudadanos dejarán de hacer es dejar de ir al psicólogo.

"No veo un futuro claro para la psicología, dependerá de cómo se vaya recuperando la situación económica de la población en general, ya que esto influye en la asistencia al psicólogo y por tanto, a que los gabinetes puedan permanecer abiertos o tengan que cerrar" sentencia Victoria preocupada por el futuro de la psicología.

Alejandro en cambio cree que cuando la pandemia termine aumentarán los psicólogos autónomos:

"*Antes apenas había contratos laborales y ahora preveo, como en 2008, que habrá necesidad social pero pocos recursos. Eso hará que haya competitividad de precios y avalancha de ofertas en tratamientos para captar a esa población que sí lo pueda pagar. A los gabinetes les interesa más que seamos autónomos: no pagan nuestras bajas laborales, nos puede despedir fácilmente, tenemos la responsabilidad legal y penal y tenemos que pagar la cuota de autónomos*".

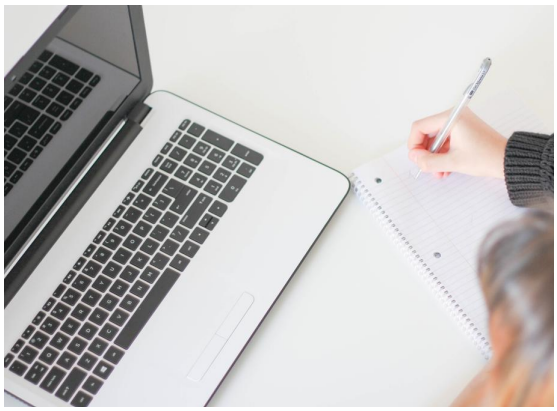

Pero los psicólogos no solo se preocupan por las consecuencias laborales o económicas, se preocupan por la situación que están experimentando los ciudadanos confinados:

"Creo que después del confinamiento crecerá el número de trastornos de ansiedad, depresión, trastorno de estrés postraumático, duelo... No obstante, por las consecuencias económicas que esta crisis tendrá para la población, creo que el acceso a la atención psicológica será considerado "bien de lujo", y muchas familias no podrán permitírselo económicamente", comenta Cristina.

Por esta situación exactamente, es por lo que algunos consideran que aumentarán los pacientes.

Miriam Moraleda
Estudiante de tercero de Periodismo
Fecha: 25/Abril /2020

ESPECIAL COVID-19

¿CUÁL ERA LA SITUACIÓN DE LA PSICOLOGÍA SANITARIA ANTES DE LA COVID-19?

Fuente: Comunicado sobre la situación de emergencia sanitaria provocada por el SARS-CoV-2 y su impacto psicológico

España, antes de la llegada de la COVID-19, se encontraba en un escenario en el que **una de cada seis** personas residentes en el país, **manifestaba un problema de salud mental**, siendo **uno de los países de Europa con mayor consumo de ansiolíticos** y mostrándose una tendencia a la alza en el consumo de otros psicofármacos.

Destaca el importante impacto psicológico que tuvo la crisis económica de 2008 en España, la cual supuso un incremento significativo de los trastornos mentales.
A pesar de estos datos, la situación de atención a la salud mental se encuentra muy por debajo de la media europea, con una tasa de **seis profesionales de la psicología por cada 100.000 habitantes** (la media europea son 18 profesionales de la psicología por cada 100.000 habitantes) **aunque la disponibilidad real de profesionales de la psicología es mucho mayor.**

Los trastornos mentales son una de las condiciones clínicas con mayor coste directo y carga social sobre los sistemas sanitarios, suponiendo **un 3-4% del PIB de la Unión Europea** y generando una pérdida de productividad laboral, jubilaciones anticipadas y prestaciones por discapacidad.

Según diversos proyectos en varios países, entre los que se encuentra España, la puesta en marcha de intervenciones psicológicas desde los servicios de Atención Primaria se relaciona con una mayor eficacia de las intervenciones, en comparación con el tratamiento farmacológico habitual. Esto podría suponer un importante ahorro del gasto sanitario, con mayor recuperación de casos y disminución de la hiperfrecuentación en las consultas médicas.

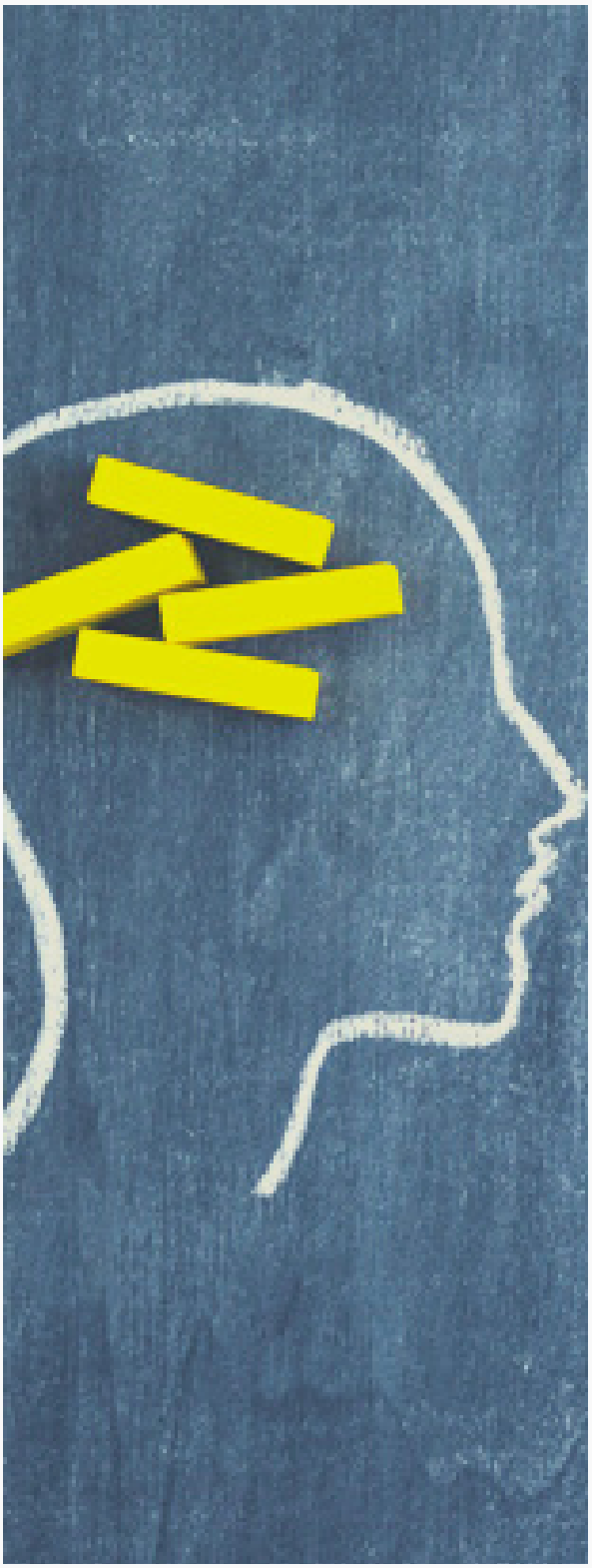

¿CUÁLES HAN SIDO LAS CONSECUENCIAS EN LA SALUD MENTAL DE LAS PERSONAS TRAS LA COVID-19?

Fuente: Comunicado sobre la situación de emergencia sanitaria provocada por el SARS-CoV-2 y su impacto psicológico

La crisis global provocada por la pandemia del virus SARS-CoV-2 ha tenido un impacto significativo en las facetas personales, sociales y económicas de todos los países del mundo.

El hecho de entrar en cuarentena incrementa la ansiedad y lleva asociada una serie de efectos psicológicos negativos para las personas afectadas, debido a factores como la separación de los seres queridos, la sensación de pérdida de libertad o la incertidumbre sobre el propio estado de salud. La experiencia del confinamiento se ha relacionado con molestias emocionales, síntomas de depresión y bajo estado de ánimo, ansiedad, irritabilidad, insomnio, síntomas de estrés postraumático, ira y agotamiento emocional.

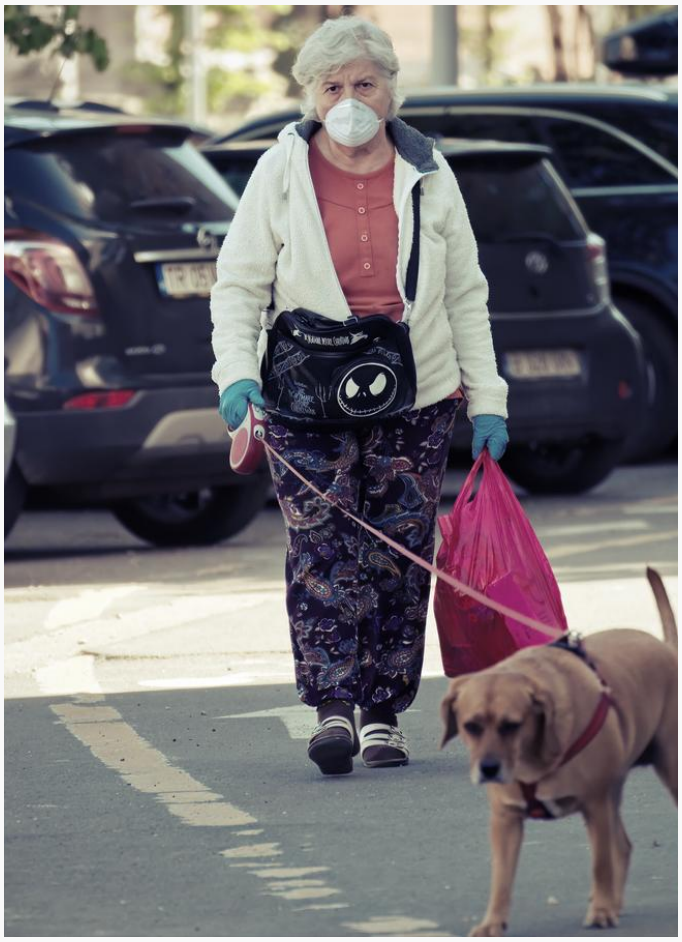

LA EVIDENCIA SEÑALA CONSECUENCIAS NEGATIVAS PARA LA POBLACIÓN COMO DEPRESIÓN, ANSIEDAD, INSOMNIO, ESTIGMATIZACIÓN Y SÍNTOMAS DE ESTRÉS POSTRAUMÁTICO

Este impacto negativo de la situación de cuarentena crece cuanto mayor sea la duración del confinamiento, así como ante la presencia de miedo a la infección, la existencia de frustración y aburrimiento, la escasez de suministros básicos y la información inadecuada. A largo plazo, la presencia de problemas económicos y la estigmatización (por ejemplo en el caso de los profesionales sanitarios) contribuyen a incrementar las consecuencias negativas de la cuarentena

Precisamente, es el colectivo de profesionales sanitarios en quienes se han reportado mayores efectos psicológicos en comparación con el resto de la población, especialmente cuando los propios profesionales de la salud han estado en situación de cuarentena. En estos casos, los trabajadores sanitarios manifestaron síntomas más severos de estrés postraumático, mayor estigmatización y una mayor afectación psicológica general.

ACTUACIONES DE LA ASOCIACIÓN PSICOSANITARIA DURANTE EL PERIODO DE CONFINAMIENTO POR LA COVID-19

COMUNICADO DE PSICOSANITARIA Y ACPGS ANTE LA SITUACIÓN DE EMERGENCIA SANITARIA PROVOCADA POR LA COVID-19

Colaboración con Asociación Catalana de Psicología General Sanitaria.

Por la situación de voluntariado que se estaba viviendo en el ámbito de la Psicología, donde la buena voluntad de los psicólogos/as al final hacía que se supliera la ausencia de la falta de psicólogos/as contratados.

Así como la situación complicada que vivieron muchos psicólogos/as que trabajaban por cuenta propia en centros sanitarios de psicología, que a pesar de haber cesado su actividad presencial, quedaron en primera instancia fuera de los establecimientos recogidos por el RD 463/2020 y por el RD 10/2020 del día 29 de marzo, lo que parecía que les iba a dificultar la obtención de ayudas para paliar las consecuencias económicas de la crisis. Sin embargo, finalmente esto se pudo resolver en la mayoría de los afectos/as.

COMUNICADO SOBRE LA SITUACION SARS-COV-2 Y SU IMPACTO PSICOLÓGICO

Colaboración con: Asociación Catalana de Psicologiía General Sanitaria, Sociedad Catalano-Balear de Psicología General Sanitaria, Asociación Asertiva, Plataforma por los Derechos de la Psicología, grupo de trabajo Psicoronavirus, Asociación de Psicología y Psicoterapia Feminista y Unión por los Derechos de la Psicología.

Desde PsicoSanitaria coordinamos un documento con diferentes entidades que por cuenta propia estaban también mandando documentos a los diferentes organismos denunciando la situación que se estuvo viviendo durante la pandemia. Creemos que esta unión fue todo un precedente en la Psicología Sanitaria.

Este comunicado se materializó como una petición en Change.org "Incorporación de psicólogos/as sanitarios/as al SNS por la crisis del coronavirus" que actualmente cuenta con más 1600 firmas.

Este documento fue enviado al Gobierno de España, al Ministerio de Sanidad, al Defensor del Pueblo, a cada una de las Consejerías de Salud de las Autonomías, Al Consejo General de la Psicología en España y a cada Colegio Autonómico.

COLABORACIÓN EN DOCUMENTO JUNTO CON EL CONSEJO DE PSICOLOGÍA

Nuestra presidenta Jessica Moraleda fue invitada por el Consejo General de la Psicología a una reunión junto con más de 20 asociaciones de una gran importancia la Psicología Española para formar parte de un acuerdo inédito y sin precedentes en la Psicología.

Así, más de 20 asociaciones pudieron ponerse de acuerdo para defender los intereses de la Psicología en pos del beneficio de las personas. Asociaciones de psicólogos/as que trabajan en emergencias y residencias de mayores, especialistas en psicología clínica, generales sanitarios, en Neuropsicología, en Psicología Perinatal, en Psicología Social...

Desde PsicoSanitaria seguiremos trabajando porque los psicólogos/as generales sanitarios y habilitados puedan trabajar también en el Sistema Nacional de Salud.

ORGANIZACIONES DE PSICOLOGÍA SUSCRIBEN UN DOCUMENTO SOBRE LOS EFECTOS DE LA COVID-19 Y FUTURO DESARROLLO DE LA PSICOLOGÍA

Fuente: INFOCOP

En dicho documento, las asociaciones firmantes señalan las limitaciones de los sistemas de protección social y sanitario de nuestro país para dar respuesta a la asistencia psicológica de la población, que se han hecho más evidentes en el marco de la actual pandemia por COVID-19. Entre las limitaciones se refieren: la ausencia de un plan para asegurar el funcionamiento de la red de atención de la salud psicológica, la escasez de psicólogos especialistas en las redes de salud mental, o la insuficiente implantación de la atención psicológica profesionalizada tanto en Atención Primaria o en los departamentos hospitalarios ajenos al ámbito de la Salud Mental, como en los dispositivos de atención a poblaciones en situación de especial dependencia o vulnerabilidad, entre otras.

Documento de consenso de las organizaciones de la Psicología más vinculadas al ámbito sanitario. Lo podéis descargar aquí.

PUNTO 6

"Es urgente e indispensable acabar con la discriminación que sufre la Psicología en comparación con otras profesiones sanitarias, y modificar la legislación de base vigente para abrir la posibilidad de que los psicólogos generales sanitarios puedan cubrir aquellas plazas de psicólogo que se creen en los servicios sanitarios públicos para los que no se requiera el título de especialista en psicología clínica o para los casos en que no se cuente con especialistas para cubrirlos".

PRIMER PROYECTO DE INVESTIGACIÓN PROPIO: INSERCIÓN LABORAL DEL PSICÓLOGO GENERAL SANITARIO

PERFIL

¿Cuál es la formación que tienen los PGS antes de comenzar el MPGS? ¿En qué se forman cuándo lo terminan? ¿Cuánta experiencia tienen en voluntariado?

TRABAJO

¿Cuál es la tasa de inserción laboral y desempleo en la Psicología General Sanitaria? ¿En qué condiciones laborales trabajan? ¿Cuánto tardan en encontrar empleo?

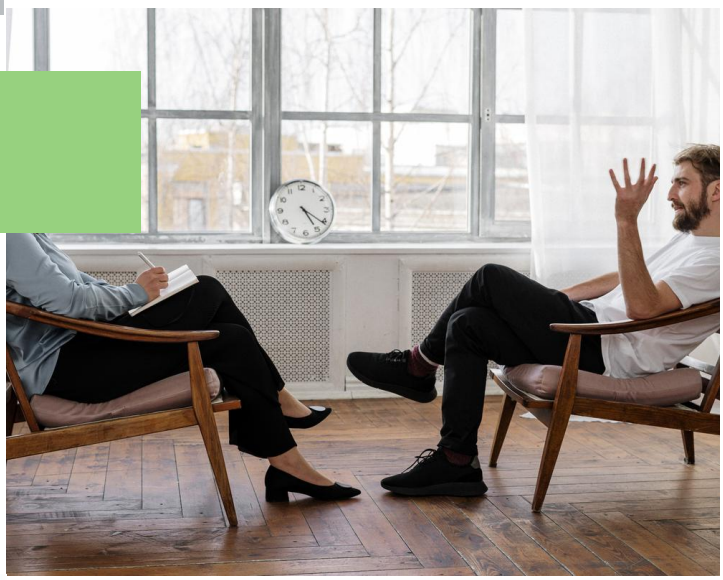

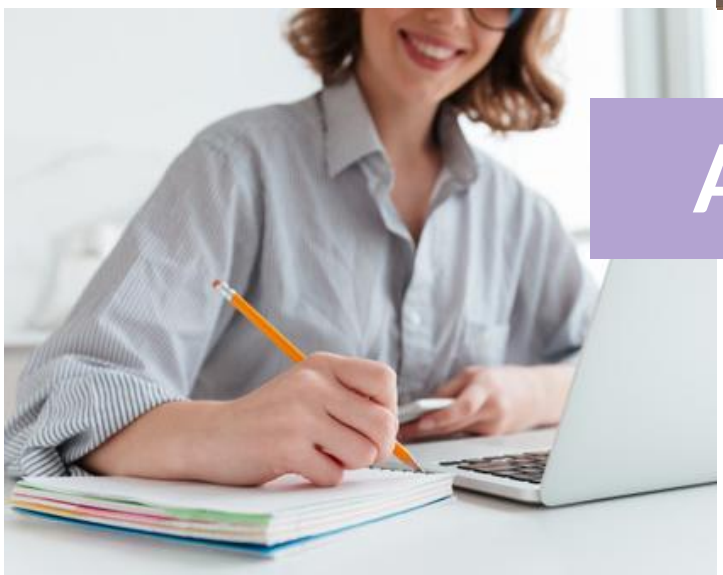

AUTÓNOMOS

Muchos PGS acaban trabajando por cuenta propia, ¿en qué condiciones? ¿cuánto ganan por sesión? ¿Cuáles son sus ingresos? ¿Consiguen pacientes propios?

ZONA SOCIOS/AS

Si has publicado una investigación en los últimos meses y quieres compartirla a través de nuestra newsletter escríbenos a **info@psicosanitaria.es**

NIÑOS CON TDAH: RIESGOS Y SECUELAS QUE DEJA EL CONFINAMIENTO POR LA COVID-19

IBAN ONANDIA (SOCIO Nº99) EN "EL PAÍS"

"Los padres han intentado capear el temporal como han podido, sin recursos y poniendo parches. (...) En muchos casos no se ha podido dar a los niños el apoyo y la adaptación metodológica que tenían en el colegio, ni hemos podido seguir con las terapias presenciales. Además, la falta de actividad física también les ha afectado a nivel cognitivo: cuando practican deporte es cuando están más permeables para aprender. Si no hay actividad física, la atención se reduce y más cuando se trata de permanecer sentado frente a una cámara del ordenador".

DEBE HABER SIDO BURNOUT: PREVALENCIA Y FACTORES RELACIONADOS ENTRE ESTUDIANTES DE DOCTORADO ESPAÑOLES

JOSE ÁNGEL MARTÍNEZ-HUERTAS (SIMPATIZANTE Nº15) EN "THE SPANISH JOURNAL OF PSYCHOLOGY"

Estudios recientes en diferentes países indican que los estudiantes de doctorado son más vulnerables a los trastornos psicológicos en comparación con la población en general. No hay datos disponibles para la población española. Los resultados indicaron que las tasas de burnout son altas en este grupo, especialmente para la dimensión de agotamiento emocional. De acuerdo con lo que se ha encontrado en otros países, la evidencia encontrada indica que el estado mental de los estudiantes de doctorado en España es alarmante

Autores: M. A. Sorrel; J.A. Martínez-Huertas; M. Arconad.

REDUCCIÓN DE LA PROCRASTINACIÓN ACADÉMICA MEDIANTE LA TERAPIA DE ACEPTACIÓN Y COMPROMISO

LUCÍA TOCA (SOCIA Nº118) EN"CLÍNICA CONTEMPORÁNEA"

El objetivo del estudio es evaluar un programa grupal piloto basado en la ACT para la reducción de la procrastinación académica en estudiantes universitarios, analizando los cambios en el autoconcepto académico y factores motivacionales. Los resultados muestran cambios significativos en procrastinación académica, miedo al fracaso y autoconcepto académico.

Autores: A. López-, I. Toca , J..L. González , B. Matías y M. Alonso.

VENTAJAS PARA SOCIOS/AS Y SIMPATIZANTES

PROTECTION REPORT®
PROTECCIÓN DE DATOS

PRECIO REDUCIDO EN SUS SERVICIOS DE ADAPTACIÓN AL RGPD Y LOPD Y MANTENIMIENTO ANUAL

XIII CONGRESO INTERNACIONAL Y XVIII NACIONAL DE PSICOLOGÍA CLÍNICA
SANTIAGO DE COMPOSTELA (ESPAÑA) 11-14 de noviembre, 2020

PRECIO REDUCIDO POR SER MIEMBRO DE UNA ENTIDAD COLABORADORA

III JORNADAS DE PSICOLOGÍA GENERAL SANITARIA
Psicoterapias
VIERNES 28 DE FEBRERO - TARDE
SÁBADO 29 DE FEBRERO - MAÑANA Y TARDE
SALÓN DE ACTOS DE LA FACULTAD DE PSICOLOGÍA
UNIVERSIDAD AUTÓNOMA DE MADRID

ACCESO EXCLUSIVO A LAS III JORNADAS DE PSICOLOGÍA GENERAL SANITARIA, ASÍ COMO A LOS DOCUMENTOS COMPLEMENTARIOS

/PSICOSANITARIA
WWW.PSICOSANITARIA.ES

Esta publicación está realizada por la Junta Directiva de la Asociación PsicoSanitaria.
Edición y diseño: Jessica Moraleda. Imágenes: Freepik.